



AMTSBLATT

Gemeinde Neuhausen/Erzgeb.

Neuhausen,
Frauenbach, Heidelbach, Deutschgeorgenthal, Neuernsdorf,
Dittersbach

Cämerswalde,
Rauschenbach



www.neuhausen.de

Neuhausener Nussknacker FEST

Plakat im Heft

29. - 31. Mai 2026

Rufnummern der Gemeindeverwaltung

Zentrale:	037361 – 1597-0	Sprechzeiten:	
Fax:	037361 – 159750	Dienstag	9.00 Uhr – 12.00 Uhr, 14.00 Uhr – 18.00 Uhr
Internet:	www.neuhausen.de	Donnerstag	9.00 Uhr – 12.00 Uhr, 14.00 Uhr – 15.00 Uhr
E-Mail:	post@gemeinde-neuhausen.de	Freitag	9.00 Uhr – 12.00 Uhr
Bankverbindung:	IBAN: DE34 8705 2000 3535 0008 49 BIC: WELADED1FGX Sparkasse Mittelsachsen		

Touristinformation

Telefon: 037361 1597-77, Fax: 037361 1597-50
E-Mail: touristinfo@gemeinde-neuhausen.de
Internet: www.neuhausen.de

Mo – Do 09.00 Uhr – 12.00 Uhr
Fr 09.00 Uhr – 12.00 Uhr

Bibliothek

Telefon: 037361 – 15860
E-Mail: bibliothek@neuhausen-erzgebirge.de
Mo, Di, Fr 14.00 Uhr – 18.00 Uhr

14.00 Uhr – 16.00 Uhr

Bibliothek Cämmerswalde

Vorrübergehend geschlossen

**Am Freitag, dem 15. Mai 2026,
bleiben das Rathaus sowie die
Touristinformation geschlossen.**

Notrufe

Polizei	110	BPOL-Bürgerhinweis	0180/234566
Rettungsdienst/Feuerwehr	112	Hilfe für Frauen in Not (24 Std.)	
Polizeiposten Sayda	037365/609810	Frauenschutzhaus Freiberg Tel./Fax:	03731/22561
Bundespolizeiinspektion	037327/8610	E-Mail: kontakt@frauenschutzhaus-freiberg.de	

Amtlicher Teil

Öffentliche Bekanntmachungen

Die nächste öffentliche Gemeinderatssitzung ist für
Mittwoch,
den **20. Mai 2026**,
um **18.30 Uhr**
im **Ratssaal des Rathauses Neuhausen** vorgesehen.

Die Ladung erfolgt durch Aushang an den Verkündungstafeln in Neuhausen und Cämmerswalde.

Mit der Ladung wird auch die Tagesordnung bekanntgegeben.

Alle Einwohner sind dazu herzlich eingeladen.

A. Drescher
Bürgermeister

PRESSEMITTEILUNG & VERKEHRSHINWEIS

S 211, Fahrbahnerneuerung und Brückenneubauten in Neuhausen – Änderung der Verkehrsführung

Die S 211 bei Neuhausen wird voraussichtlich ab dem 17. April gegen 16 Uhr erstmals seit Beginn der Bauarbeiten wieder zeitweise für den Verkehr freigegeben. Möglich wird dies, weil die beiden neuen Brückenbauwerke inzwischen weitgehend fertiggestellt sind und der Verkehr in den arbeitsfreien Zeiten sicher über die Baustelle geführt werden kann. Seit Sommer 2025 werden an der Staatsstraße zwei Brücken neu gebaut, eine Stützwand ersetzt sowie die Fahrbahn grundhaft ausgebaut. Während dieser Arbeiten war die S 211 vollständig gesperrt (siehe [Meldung zum Baubeginn](#)). Die Gesamtbauarbeiten sollen im Herbst 2026 abgeschlossen werden.

In den kommenden Tagen werden die Brücken mit einer provisorischen Absturzsicherung ausgestattet und die für die bauzeitliche Verkehrsfreigabe notwendigen Asphaltarbeiten ausgeführt. Während der weiteren Bauzeit ist eine Durchfahrt für den öffentlichen Verkehr wochentags von 16.00 Uhr bis 7.00 Uhr sowie an Samstagen, Sonn- und Feiertagen ganztägig möglich. Für den LKW-Verkehr sowie außerhalb dieser Zeiten bleibt die großräumige Umleitung über Sayda bestehen.

Bis Ende September 2026 werden noch Arbeiten an den seitlichen Stützwänden, an der Entwässerung sowie weitere Erd- und Straßenbauarbeiten im Bereich der S 211 ausgeführt. Die abschließenden Restleistungen im Straßenbau sind für Anfang Oktober 2026 vorgesehen und erfordern erneut eine Vollsperrung. Hierzu informieren wir rechtzeitig in einer gesonderten Mitteilung.

Die in öffentlichen Gemeinderatssitzungen gefassten Beschlüsse sind auf der Homepage der Gemeinde Neuhausen unter www.neuhausen.de/gemeinderatsbeschluesse immer aktualisiert einsehbar.

Die Kosten der Baumaßnahme belaufen sich auf rund 3,4 Millionen Euro. Sie werden vom Freistaat Sachsen mit Steuermitteln auf Grundlage des von den Abgeordneten des Sächsischen Landtags beschlossenen Haushaltes finanziert.

Wir bitten alle Verkehrsteilnehmenden und Anwohnenden um Verständnis für die mit der Baudurchführung verbundenen Einschränkungen.

Redaktioneller Teil

Öffentliche Ankündigung eines Grenztermines

Katastervermessungsarbeiten am Flurstück: 297, 303

in der Gemeinde: Neuhausen

Gemarkung: Neuhausen

Adressat:

Grundstückseigentümer und Inhaber grundstücksgleicher Rechte sowie deren Verfügungsberechtigte und Bevollmächtigte für folgende Flurstücke der Gemeinde Neuhausen, Gemarkung Neuhausen: 295/c, 297, 303, 304, 304/b, 308/3, 308/4

Die Grenzen der oben genannten Flurstücke sollen teilweise durch eine Katastervermessung nach § 16 des Gesetzes über das amtliche Vermessungswesen und das Liegenschaftskataster im Freistaat Sachsen (Sächsisches Vermessungs- und Katastergesetz - SächsVermKatG) vom 29. Januar 2008 (SächsGVBl. S. 138, 148), zuletzt geändert durch Artikel 1 des Gesetzes vom 19. Juni 2024 (SächsGVBl. S. 636) bestimmt werden. Die Grenzbestimmung ist ein Verwaltungsverfahren im Sinne des Verwaltungsverfahrensgesetzes.

Die oben benannten natürlichen oder juristischen Personen sind Beteiligte des Verwaltungsverfahrens. Der Grenztermin ist die im § 28 des Verwaltungsverfahrensgesetzes vorgesehene Anhörung Beteiligter zu den entscheidungserheblichen Tatsachen. Dabei wird den Beteiligten der ermittelte Grenzverlauf an Ort und Stelle erläutert und vorgewiesen. Im Anschluss besteht die Gelegenheit, sich im Rahmen von § 16 Abs. 3 SächsVermKatG zum Grenzverlauf zu äußern.

Anlass der Grenzbestimmung ist die beim Öffentlich bestellten Vermessungsingenieur, Dipl.-Ing. (FH) Ulf Fiedler, beantragte Katastervermessung am Flurstück 297, 303

Mit der Katastervermessung sollen neue Flurstücksgrenzen erstmalig im Liegenschaftskataster festgelegt (Grenzfeststellung) und bestehende Flurstücksgrenzen aus dem Liegenschaftskataster in die Örtlichkeit übertragen (Grenzwiederherstellung) werden.

Der Grenztermin findet am **Freitag, dem 22.05.2025 um 15:00 Uhr** am Treffpunkt: **Neuhausen, Am Schwartenberg 1** statt.

Für den Fall ihres Erscheinens zum Grenztermin werden die Beteiligten gebeten, ihren Personalausweis oder Reisepass mitzubringen. Sie können sich auch durch einen Bevollmächtigten vertreten lassen. Dieser muss seinen Personalausweis, Reisepass oder Dienstausweis und eine vom jeweiligen Beteiligten unterschriebene schriftliche Vollmacht vorlegen.

Im Anschluss an die Anhörung zur Grenzbestimmung soll die Anhörung zum Verwaltungsverfahren der Abmarkung dieser Flurstücksgrenzen erfolgen, wozu die Beteiligten hiermit ebenfalls eingeladen werden. Abmarkung ist nach § 17 SächsVermKatG das Einbringen von festen, dauerhaften und örtlich

erkennbaren Grenzmarken zur Kennzeichnung des örtlichen Grenzverlaufs.

Flurstücksgrenzen können auch ohne Anwesenheit der Beteiligten oder eines Bevollmächtigten bestimmt und abgemarkt werden. Die Ergebnisse von Grenzbestimmung und Abmarkung werden bei Abwesenheit schriftlich oder durch Offenlegung bekannt gegeben.

gez. Dipl.-Ing. (FH) Ulf Fiedler
Öffentlich bestellter
Vermessungsingenieur



Skizze zur öffentlichen Ankündigung:

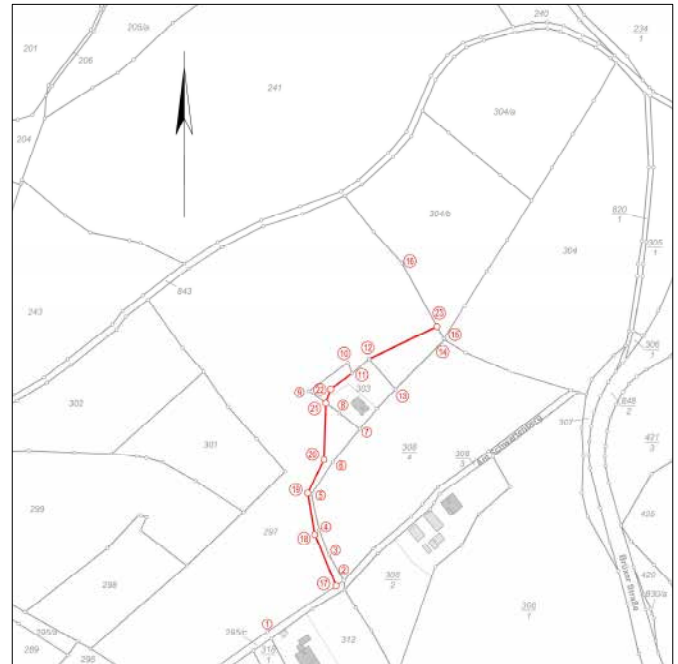

Der Abwasserzweckverband Olbernhau gibt bekannt, dass

**vom 01.06.2026 bis 30.06.2026 in Neuhausen
und den Ortsteilen
Cämmerswalde, Rauschenbach, Neuernsdorf
und Deutschgeorgenthal**



alle abflusslosen Fäkaliengruben entsorgt werden, welche nach den Bestimmungen der Entsorgungssatzung des Abwasserzweckverbandes Olbernhau der jährlichen Entsorgungspflicht unterliegen. Die Entsorgungssatzung des Abwasserzweckverbandes Olbernhau liegt zur Einsichtnahme in unserem Kundenbüro Am Alten Gaswerk 1 in Olbernhau und darüber hinaus in den Gemeindeverwaltung Neuhausen aus. Der Bedarf etwaiger zusätzlicher Entsorgungen von abflusslosen Fäkaliengruben kann rechtzeitig beim Abwasserzweckverband Olbernhau angemeldet werden. Hierfür stehen Ihnen die Mitarbeiterinnen und Mitarbeiter während der Geschäftszeiten unter der Telefonnummer 037360 – 660033 zur Verfügung. Bitte gewähren Sie den Zutritt zu den Grundstücken. Bei vergeblicher Anfahrt des Objektes durch das Entsorgungsunternehmen werden die entstandenen Kosten in geeigneter Form dem betreffenden Grundstückseigentümer in Rechnung gestellt. In dringenden Fällen ist eine Terminvereinbarung innerhalb des Entsorgungszeitraums möglich unter Tel.: 03735/914523. Änderungen sind vorbehalten.

Schaum im Gewässer – was ist da los?

Bei einem Spaziergang in der Natur - der Weg führt am Bach entlang - kann man manchmal eine Schaumbildung auf dem Gewässer entdecken. Nach einem kleinen Absturz oder zwischen den Pflanzen am Ufer schwimmt der Schaum auf dem Wasser. Ist das nun eine Verschmutzung oder doch natürlich und damit völlig harmlos?

Tatsächlich können die Ursachen für Schaumbildungen sowohl natürlich, als auch anthropogen vom Menschen hervorgerufen sein. Natürlicher Schaum kann beispielsweise beim Abbau von Algen, Wasserpflanzen, Falllaub oder Fischlaich entstehen. Dieser ist weiß bis gelblich-bräunlich. Man erkennt ihn vor allem an seinem erdigen oder fischigen Geruch. Er ist sehr stabil und kann sich kilometerlang halten. Deshalb findet man hier auch oft keinen klaren Ursprung. Bei Turbulenzen, etwa nach Abstürzen, oder nach starken Regenfällen kann jedoch eine Häufung auftreten.

Künstlicher Schaum stammt dagegen meist aus geklärtem Abwasser, in welchem noch Tenside aus Waschmitteln enthalten sein können. Er ist in der Regel glänzend weiß, schimmert regenbogenfarbig und riecht chemisch. Oft gibt es einen klaren Anfang an einer Einleitstelle. Dieser Schaum ist eher kurzlebig, zerfällt schnell und nimmt daher flussabwärts meist rasch ab. Ebenfalls anthropogen verursacht kann auch Schaum durch den Eintrag von Gülle oder Jauche aus Abschwemmungen oder Drainagen entstehen. Diesen kann man am entsprechenden Geruch erkennen.

Wenn Sie beim nächsten Spaziergang also Schaum auf einem Gewässer entdecken, können Sie nun etwas besser abschätzen, ob dieser natürlichen oder anthropogenen Ursprungs ist. Allerdings liegen oft auch Mischungen vor, die dies erschweren. Bei dringendem Verdacht auf eine Verunreinigung, können Sie diese gern an ihre zuständige untere Wasserbehörde melden.

Dieser Text entstand in Zusammenarbeit der Fachberaterinnen und Fachberater Gewässer des Landesamtes für Umwelt, Landwirtschaft und Geologie und der unteren Wasserbehörde des Landkreises.



Foto: Zinke, LfULG

Bildunterschrift: Eine natürliche Schaumbildung kommt beispielsweise bei Bächen aus Mooregebieten wie hier im Erzgebirge vor und ist nicht bedenklich.

Ihre Polizei informiert

Videüberwachung auf Privatgrundstücken

In der heutigen Zeit wird man in aller Regelmäßigkeit und an den verschiedensten Orten mit der Existenz von Videoüberwachung konfrontiert. Egal wie jeder persönlich darüber denkt – durch die Kamera entsteht immer eine Art Überwachungsdruck.

Potentiell betroffene Personen werden somit in ihrem allgemeinen Persönlichkeitsrecht eingeschränkt. Überwachung durch öffentliche Stellen (z.B. Kommunen) und nichtöffentliche, gewerbliche Stellen (z.B. Tankstellen, Banken etc.) unterliegen den strengen Vorgaben und Regularien der Datenschutzvorschriften (DSGVO/BDSG).

Doch wo ist das Anbringen von Kameras durch Privatpersonen erlaubt? Wie ist es geregelt?

Grundsätzlich existiert zum Betreiben einer Videoüberwachung keine Anzeige-, Melde- oder auch Genehmigungspflicht.

Folgende Punkte müssen aber zwingend beachtet und eingehalten werden:

- Überwachung ausschließlich privat genutzter Bereiche des Kamerabetreibers (z.B. selbstbewohntes Grundstück/Wohnung)
- Überwachung ohne Bezug zu wirtschaftlicher oder beruflicher Tätigkeit
- Aufzeichnungen dürfen nicht weitergegeben bzw. veröffentlicht werden

Ist dies gegeben, handelt es sich um eine zulässige „Haushaltsausnahme“ und der Betrieb fällt nicht unter die gesetzlichen Voraussetzungen des Datenschutzes.

Um etwaigen Beschwerden zuvorzukommen, sollte der Erfassungsbereich der Kamera für Außenstehende nach Möglichkeit erkennbar sein. Wünschenswert ist zudem eine entsprechende Beschilderung, mit der auf die Überwachung hingewiesen wird. Auch ein im Vorfeld mit den Nachbarn geführtes Gespräch, lässt manchen Ärger sicher gar nicht erst aufkommen.

Muss man im Umkehrschluss nun alle ausgewiesenen Überwachungskameras in der Nachbarschaft dulden?

Das kommt auf den Einzelfall an. Eine Videoüberwachung ist grundsätzlich nicht deshalb rechtmäßig, weil sichtbar auf sie hingewiesen wird. Bestehen also Zweifel am Einhalten einer der oben genannten drei Punkte, sollte der Betroffene („Überwachte“) von seinem Auskunftsrecht gegenüber dem Kamerabetreiber Gebrauch machen. Bleibt die Antwort aus oder liegt gar eine unzulässige Überwachung vor, besteht die Möglichkeit der Beschwerde bei der zuständigen Aufsichtsbehörde (Sächsische Datenschutzbeauftragte). Diese nimmt sich der Sache an und gibt zudem Hinweise über weiterführende Möglichkeiten (z.B. zivilrechtliches Verfahren) zur Durchsetzung des eigenen Rechtsanspruchs.

Weiterführende Informationen finden Sie unter www.datenschutz.sachsen.de.

Ihr Polizeistandort Sayda

Kunst & Erz – Wo Kulturhauptstadt auf Welterbe trifft

Die Tagestour „Kunst & Erz“ geht in eine neue Runde. Entlang des Kunst- und Skulpturenweges PURPLE PATH führt die Route durch die Montanregion Erzgebirge und verbindet auf eindrucksvolle Weise zeitgenössische Kunst mit industriekulturellem Erbe und landschaftlicher Vielfalt.

Im Rahmen der Tagesfahrt werden ausgewählte Kunstwerke wie „Oben mit“ in Chemnitz, „Fließgleichgewicht“ in Zschopau, „Plywood“ in Olbernhau und „Glace“ in Flöha vorgestellt. Darüber hinaus stehen zwei Bestandteile des UNESCO-Welterbes im Fokus: die Bergbaulandschaft Lauta mit ihrem historischen Pferdegöpel sowie die Saigerhütte Grünthal.

Die Tour bietet ein facettenreiches Erlebnis aus Kunst, Kultur und Geschichte und richtet sich an Interessierte aus der Region und darüber hinaus.

Termine: 02. Mai / 27. Juni / 03. Oktober 2026

Buchungslink: www.erdgebirge-tourismus.de/



Kontakt & Informationen

Tourismusverband Erzgebirge e.V.
Adam-Ries-Straße 16, 09456 Annaberg-Buchholz
Tel.: +49 (0) 3733 188 000
www.erdgebirge-tourismus.de

Pressekontakt

Tourismusverband Erzgebirge e.V.
Claudia Brödner
Tel.: +49 (0) 3733 188 00 23
presse@erdgebirge-tourismus.de



Erlebnisheimat Erzgebirge: Wandern im Erzgebirge 2026

Annaberg-Buchholz, 12. März 2026. Die Erlebnisheimat Erzgebirge präsentiert ein abwechslungsreiches Wanderjahr 2026 mit einer Vielzahl attraktiver Veranstaltungen, die Wanderbegeisterte aus der Region, ganz Deutschland und Europa zusammenbringen. Höhepunkte sind die EURORANDO 2026, der 123. Deutsche Wandertag, 15 Jahre Qualitätswanderweg Kammweg Erzgebirge-Vogtland sowie saisonale Wanderwochen in Altenberg, Oberwiesenthal und rund um den Schwarzenberg.

15 Jahre Qualitätswanderweg Kammweg Erzgebirge-Vogtland

In diesem Jahr wird ein bedeutendes Jubiläum gefeiert: Der Qualitätswanderweg Kammweg Erzgebirge-Vogtland besteht seit 15 Jahren und hat sich als Premium-Route für Weit- und Mehrtagestouren etabliert. Im vergangenen Jahr wurde er auf

Platz 3 bei der Wahl zu „Deutschlands schönstem Wanderweg“ in der Kategorie Mehrtagestouren gewählt. Das Jubiläum wird am 01. Mai mit dem traditionellen Anwandern mit Wanderfesten und geführten Touren in Altenberg, Neuhausen/Seiffen und Olbernhau gewürdigt.

EURORANDO 2026 – Europas größtes Wanderfest im Erzgebirge

Vom 20. bis 27. September wird das Erzgebirge erstmals grenzüberschreitend Gastgeber der EURORANDO 2026, dem größten europäischen Wanderfest unter der Schirmherrschaft der Europäischen Wandervereinigung (ERA). Die Veranstaltung lädt zu rund 50 geführten Wanderungen und individuellen Touren ein – von gemütlichen Naturpfaden bis zu anspruchsvollen Etappen in der UNESCO-Welterberegion. Zu den Angeboten zählen thematische Routen zu Natur, Geschichte und Kultur sowie ein vielfältiges Rahmenprogramm mit Tagesausflügen zu bedeutenden Sehenswürdigkeiten der Region, Ausstellungen, Konzerte, ein Tag der Vereine, ein Hike-Festival, eine Baumpflanzaktion und ein regionaler Markt.

123. Deutscher Wandertag – „Bewegt verbunden – Gemeinsam durch das Erzgebirge“

Parallel zur EURORANDO findet vom 24. bis 27. September der 123. Deutsche Wandertag im Kurort Oberwiesenthal statt. Erwartet werden mehr als 20.000 Teilnehmende aus Deutschland und Europa. Unter dem Motto „Bewegt verbunden“ bietet das Fest ein vielseitiges Programm mit thematischen Wanderungen, Fachveranstaltungen, einem großen Festumzug der Wandervereine sowie kulturellen Begegnungen. Die gemeinsame Austragung mit der EURORANDO macht das Wanderfest zu einem außergewöhnlichen europäischen Gemeinschaftsprojekt.

Weitere Wander-Highlights 2026

Tag des Wanderns – 14. Mai

Am deutschlandweiten Tag des Wanderns am 14. Mai wird die Vielfalt des Wanderns gefeiert und zugleich ein besonderes Jubiläum: 10 Jahre Tag des Wanderns. Seit 2016 bringt der vom Deutschen Wanderverband initiierte Tag Menschen in ganz Deutschland in Bewegung und zeigt, wie vielfältig und gemeinschaftlich Wandern sein kann. Auch im Jubiläumsjahr beteiligen sich zahlreiche Vereine, Kommunen und Naturschutzakteure mit geführten Touren, Natur- und Familienangeboten sowie Gesundheitswanderungen. Zudem fällt der Aktionstag auf Christi Himmelfahrt – eine ideale Gelegenheit für gemeinsame Aktivitäten in der Natur. Veranstaltungen können neben dem Haupttermin auch im Zeitraum vom 15. bis 17. Mai stattfinden und erweitern so das Programm.

Altenberger Wanderwochen – von Frühjahr bis Herbst

Die traditionellen Altenberger Wanderwochen bieten über das Jahr verteilt ein umfangreiches Programm an geführten Touren:

- Altenberger Wandertag & Welterbe-Wochenende: 01. bis 03. Mai – Auftakt der Wandersaison mit abwechslungsreichen Routen und Familienwanderungen.
- Frühjahrs-Wanderwoche: 15. bis 25. Mai – Naturerlebnis im aufblühenden Osterzgebirge.
- Sommerferien-Wanderwoche: 25. Juli bis 02. August – Touren für Familien und Naturfans.
- EURORANDO-Wanderwoche: 20. bis 27. September
- Herbstferien-Wanderwoche: 16. bis 25. Oktober – bunte Herbstlandschaften genießen.

Zudem finden über das Jahr verteilt zahlreiche Themenwanderungen, Pingen- und Naturführungen statt, die vielfältige Erlebnisse zwischen Kultur, Bergbaugeschichte und Landschaft bieten.

Oberwiesenthaler Wanderwochen & Schwartenberger Wanderwochen

- Frühjahrs-Wanderwoche in Oberwiesenthal: 09. bis 17. Mai
 - Wanderungen rund um den Schwartenberg: 01. bis 10. Mai
 - Wanderungen rund um den Schwartenberg: 01. bis 11. Okt.
- Erzgebirgische Liedertour – 23. August
Wanderung mit Live-Musik zwischen Pöhla und Markersbach

Das Erzgebirge als Wanderregion

Das Erzgebirge gehört zu den traditionsreichsten Wanderlandschaften Mitteleuropas und ist Teil der UNESCO-Welterbe Montanregion Erzgebirge/Krušnohoří. Mit einem dichten Netz markierter Wanderwege, vielfältiger Naturerlebnisse und kultureller Highlights bietet die Region ganzjährig Erlebnisse für alle Alters- und Leistungsgruppen. Ob Tagestour, Themen- oder mehrtägige Wanderungen – das Erzgebirge verbindet Landschaft und Kultur auf besondere Weise.

Tipp: Herzwege im Erzgebirge

Ein weiterer Fokus der Wandersaison im Erzgebirge liegt auf den „Herzwegen“. Sorgfältig ausgewählte Tagestouren vereinen landschaftliche Vielfalt, kulturelle Tiefe und hohe Wanderqualität. Der Begriff „Herzwege“ wurde bewusst gewählt: Die Routen wurden nach strengen Kriterien geprüft und zeichnen sich durch besondere landschaftliche Reize, gut markierte Wege und thematische Schwerpunkte wie Kultur- oder Naturerlebnisse aus. Zu den Herzwegen gehören unter anderem der Heidberg-Rundweg, der Natur- und Bergbaulehrpfad „Zum Hohen Forst“ und der Bergbau- und Sanierungslehrpfad Bad Schlema. Alle bieten authentische Einblicke in die Erzgebirgslandschaft und laden zu individuellen Tagestouren ein.

Tipp: Digitale Wandernadeln in der Erlebnisheimat Erzgebirge

Wer unvergessliche Glücksgefühle sammeln will, sollte sich mit den Digitalen Wandernadeln auf den Weg machen. Ambitionierte Wanderer können die beliebten Wandernadeln auf ihrem Smartphone sammeln und aus einer großen Auswahl an Themen wählen.

Weitere Informationen rund um das Thema Wandern unter:

www.erzgebirge-tourismus.de/wandern und
www.eurorando2026.eu/de/



Kontakt & Informationen

Tourismusverband Erzgebirge e.V.
Birgit Knöbel / Anni Borrmann
Projektmanagement Wandern
Adam-Ries-Straße 16, 09456
Annaberg-Buchholz
Tel. +49 (0) 3733 188 00 29
www.erzgebirge-tourismus.de

Pressekontakt

Tourismusverband Erzgebirge e.V.
Claudia Brödner
Tel.: +49 (0) 3733 188 00 23
presse@erzgebirge-tourismus.de

Gästeführer
für die
10. Sächsische Landesgartenschau
in Aue-Bad Schlema gesucht.

Landesgartenschau 2027
Aue-Bad Schlema
April – Oktober 2027

Das Ausbildungsprogramm für zukünftige Gästeführer startet im **September 2026** an der VHS Standort Aue-Bad Schlema

Kursinhalte

- Einführung - Gartenschauen gestern, heute und morgen
- Regionalgeschichte mit Blick auf das Ausstellungsgelände
- Rhetorik und Kommunikation
- Stellung und Leistungen eines Gästeführers
- Veranstaltungskonzept der Landesgartenschau in Aue-Bad Schlema
- Training einer Gästeführung mit selbst entwickeltem Führungskonzept
- Praktische Übungen auch auf dem zukünftigen Gelände



Vom Wismutschacht zur Blütenpracht

www.landesgartenschau.eu

Umwelttelefon

Meldungen und Hinweise über besondere Wetterlagen, Geruchs- belästigungen und sonstige Beeinträchtigungen durch Umweltbe- lastungen sind an folgende Adressen zu richten:

- Sächsisches Staatsministerium für Umwelt und Landwirtschaft
Tel.: 0351/26125104 |

Außerdem können Sie sich im Internet unter www.luft.sachsen.de über die Luftqualität in Sachsen informieren.

TERMINE Abfallentsorgung

Neuhausen (ohne Deutscheinsiedler Weg) und OT Dittersbach, OT Frauenbach, OT Heidelberg

15.05.2026	Restmüll
29.05.2026	Restmüll
19.05.2026	Papier
05.05.2026	Gelbe Tonne
19.05.2026	Gelbe Tonne

Neuhausen (Deutscheinsiedler Weg)

15.05.2026	Restmüll
15.05.2026	Papier
15.05.2026	Gelbe Tonne

OT Cämmerswalde

13.05.2026	Restmüll
28.05.2026	Restmüll
21.05.2026	Papier
05.05.2026	Gelbe Tonne
19.05.2026	Gelbe Tonne

OT Deutschgeorgenthal, OT Neuwernsdorf, OT Rauschenbach

13.05.2026	Restmüll
28.05.2026	Restmüll
19.05.2026	Papier
05.05.2026	Gelbe Tonne
19.05.2026	Gelbe Tonne

Annahme von Grünschnitt

Die Annahme von Grünschnitt erfolgt **montags** in der Zeit von **16.30 bis 18.00 Uhr**

an der Kreuztannenstraße in Cämmerswalde, gegenüber Firma K & K Möbel GmbH.

Die Öffnungszeiten sind unbedingt einzuhalten!

Bitte halten Sie das Entgelt passend bereit!

Kosten für die Grünschnittabgabe

je 80l Sack	2,00 €
Anhänger klein (bis 2m ³)	7,00 €
jeder weitere angefangene m ³ je	3,00 €

Wir bitten darum, Grünschnitt, Heckenschnitt und Äste zu trennen!

Wir gratulieren unseren Jubilaren und wünschen alles Gute sowie Gesundheit und Wohlergehen.

**Neuhausen/Erzgeb.**

Hannelore Reichelt	01.05.2026	81 Jahre
Anneliese Simon	18.05.2026	84 Jahre
Ingeborg Fröse	25.05.2026	86 Jahre

OT Frauenbach

Heinz Walter	31.05.2026	82 Jahre
--------------	------------	----------

Zur **Veröffentlichung von Alters-, oder Ehejubiläen** benötigt die Gemeinde Neuhausen Ihr Einverständnis (Unterschrift). Eine Einverständniserklärung wird Ihnen gern im Rathaus/ in der Touristinfo, zum Ausfüllen vor Ort oder zu Hause ausgehändigt. Die Einwilligung gilt ab dem Datum der Unterschrift, sie ist freiwillig und kann jederzeit mit Wirkung für die Zukunft widerrufen werden.

Bei Fragen kontaktieren Sie uns gern unter: 037361 – 15970, oder 159777

Geburt**Till Andreas Wagner**

Sohn von
Ellen und Andreas Wagner

Herzlichen Glückwunsch



und alles Gute für die Eltern und das Kind.

Ärztlicher Bereitschaftsdienst**Zahnärztlicher Notdienst**

Es werden keine feststehenden Termine für den Zahnärztlichen Notdienst mehr im Internet zur Verfügung stehen.

Deshalb können diese leider auch nicht mehr im Amtsblatt veröffentlicht werden. Um den zahnärztlichen Notdienst in Mittelsachsen zu finden, können Sie folgende Schritte unternehmen: Sie können den **Ärztlichen Bereitschaftsdienst** anrufen: **116117**. Oder Sie besuchen die Website **zahnarzte-in-sachsen.de**, wo Sie eine **Notdienstsuche** finden.

Geben Sie dort Ihren Standort und das Datum ein, um die nächstgelegenen notdiensthabenden Praxen anzuzeigen.

Diese Dienste ändern sich täglich, daher ist es wichtig, die aktuellen Informationen zu überprüfen.

Apothekenbereitschaft

Der Bereitschaftsdienst wechselt wöchentlich und beginnt am Montag 8:00 Uhr und endet am darauffolgenden Montag 8:00 Uhr.

27.04.- 03.05.26	Stadt- Apotheke, Lengefeld 037367 2296
04.05.- 10.05.26	Drei- Tannen- Apotheke, Olbernhau 037360 1810
11.05.- 17.05.26	Schloss- Apotheke, Neuhausen 037361 50070 Marien- Apotheke, Pockau 037367 9815
18.05.- 24.05.26	Apotheke Alte Post, Marienberg 03735 6699330
25.05.- 31.05.26	Stadt- Apotheke, Sayda 037365 1288 Löwen- Apotheke, Marienberg 03735 22270



Sie sind krank außerhalb der Sprechzeiten Ihrer Arztpraxis?

In den Ärztlichen Bereitschaftspraxen der KV Sachsen erhalten Sie medizinische Versorgung bei akuten, aber **nicht lebensbedrohlichen Erkrankungen** außerhalb der üblichen Sprechzeiten von Arztpraxen.

Informationen zu allen **Standorten, Behandlungsbereichen** und **Öffnungszeiten** erhalten Sie telefonisch unter: **116117**, sowie unter: www.kvsachsen.de > **Bereitschaftsdienste**.

Wochenenddienst

DRK-Sozialstation Sayda und Umgebung



Wir sind für Sie jederzeit unter folgender Telefonnummer erreichbar: **037327/83498** • Fax 037327/83499

Diakoniestation Seiffen

Am Rathaus 3 • 09548 Seiffen • Tel./Fax: 037362/8481



Ambulante Krebsberatungsstelle des Landkreises Mittelsachsen

Die Ambulante Krebsberatungsstelle bietet umfassende psychosoziale Beratung und Unterstützung für

- an Krebs erkrankte Personen und Angehörige
- Langzeitüberlebende
- Hinterbliebene
- Selbsthilfegruppen

Kontakt:

Telefon: 03731 799-6252, -6344

E-Mail krebsberatung@landkreis-mittelsachsen.de

www.landkreis-mittelsachsen.de/krebsberatung

Um Terminvereinbarung wird gebeten.

Besucheradresse in **Mittweida:**

Am Landratsamt 3

Gesundheitsamt, Haus F, Raum E33 und E35

09648 Mittweida

Außensprechstunde **Freiberg:**

Frauensteiner Straße 43

Nebengebäude, Raum 2.09

09599 Freiberg

Außensprechstunde **Döbeln:**

Bahnhofstraße 22

Raum 108

04720 Döbeln

KIRCHGEMEINDEN



Ev.-Luth. Kirchgemeinde Neuhausen-Heidersdorf

Unsere Gottesdienste & Veranstaltungen im Mai

Sonntag, 03. Mai, Kantate

10:00 Uhr, Gottesdienst zur Konfirmation

Kirche Heidersdorf Pf. Scheunpflug + Kirchenchor

Freitag, 08. Mai

19:30 Uhr, #believe, Predigt: Pf. A. Lau, Musik: Neue Band

Kirche Neuhausen

Sonntag, 10. Mai, Rogate

10:00 Uhr, Gottesdienst mit besonderer musikal. Umrahmung

durch den Posaunenchor Aus Lockwitz/ Dresden

+Kindergottesdienst Kirche Neuhausen, J. Dietel

Sonntag, 17. Mai, Exaudi

10:00 Uhr, Gottesdienst

Kirche Heidersdorf G. Schellenberger

Samstag, 23. Mai, Pfingstsamstag

18:00 Uhr, Pfingstblasen auf dem Langerberg mit dem Posaunenchor Neuhausen

Sonntag, 24. Mai, Pfingstsonntag

10:00 Uhr, Gottesdienst mit Abendmahl + Kindergottesdienst

Kirche Neuhausen, Pfn. Heinrich

+ Kirchenchor + Posaunenchor

Montag, 25. Mai, Pfingstmontag

10:30 Uhr, Gottesdienst zu Pfingsten an der Kreuztanne

Kreuztanne, Pfn. Heinrich, Pf. Harzer

+ Kirchenchöre + Posaunenchöre

Sonntag, 31. Mai, Trinitatis

09:30 Uhr, Gottesdienst zur Jubelkonfirmation

Kirche Neuhausen, Pfn. Heinrich

+ Kirchenchor + Posaunenchor

Treffpunkte Neuhausen

Kirchenmusik

Kirchenchor Dienstag 19:30 Uhr

Posaunenchor Montag 19:30 Uhr

Kinder und Jugend

Christenlehre Kl. 1-2 Dienstag 14:30-15:30 Uhr

Christenlehre Kl. 3-4 Montag 14:30-15:30 Uhr

Jungchar Dienstag 15:45-16:45 Uhr

Krabbelgruppe in der Dienstag, 12. Mai

Kita „Vier Jahreszeiten“ 15:30-16:30 Uhr

Gemeinde

Bibel- Sofa- Runde Infos über das Pfarramt

Fröhliches Alter Dienstag, 12. Mai, 14:00 Uhr

Treffpunkte Heidersdorf

Kinder und Jugend

Christenlehre Kl. 1-6 Montag 16:00-17:00 Uhr

Öffnungszeiten der Pfarramtskanzlei

Neuhausen

Dienstag 14.00 – 17.00 Uhr

Freitag 09.00 – 11.00 Uhr

Erreichbarkeit:

037361 – 45249

E-Mail: *kg.neuhausen@evlks.de

WhatsApp-Kanal:

Neuhausner Christusbote

Neuhausner Christusbote
WhatsApp-Kanal



Katholische Kirche

Gottesdienste finden im Mai wie folgt statt:

Samstag 02.05. 17.00 Uhr Neuhausen

Samstag 16.05. 17.00 Uhr Neuhausen

Pfingstsonntag 24.05. 15.00 Uhr Neuhausen

Wir wünschen allen Einwohnern, Urlaubern/Gästen ein frohes Pfingstfest!

Alle aktuellen Gottesdienstzeiten der gesamten Pfarrei

finden Sie außerdem unter: www.erz-katholisch.de

TOBIAS WENZEL
 BESTATTUNGSINSTITUT GmbH

Sayda Dresdner Straße 71
(ehemals Schlecker)

Telefon gebührenfrei:
0800 8936935

Bürozeiten:
 Mo-Fr 9 bis 13.00 Uhr
 sowie nach telefonischer Vereinbarung

info@bestattung-wenzel.de · www.bestattung-wenzel.de

Kirchgemeinde Kreuztanne -Cämmerswalde-



Veranstaltungen im Mai

So., 3.05., Kantate

14:30 Uhr: Frühlingsmusik zu Kantate
Kirche Cämmerswalde/ Kantor Domke

Mi., 6.05., 14:00 Uhr: Frauenkreis, Pfarrhaus Dorfchemnitz

Do., 7.05., 14:00 Uhr: Großelternkreis, Pfarrhaus Voigtsdorf
14:15 Uhr: Rentnerkreis, Pfarrhaus Cämmerswalde
14:15 Uhr: Seniorenkreis, Pfarrhaus Clausnitz

Fr., 8.05., 14:00 Uhr: Christenlehre für die Klassen 1 bis 4.
Pfarrhaus Cämmerswalde/ GP Schenk

So., 10.05., Rogate

08:30 Uhr: Predigtgottesdienst
Kirche Voigtsdorf/ Diakon Gernegroß
10:00 Uhr: Familienkirche, Pfarrhaus Rechenberg
10:00 Uhr: Predigtgottesdienst
Kirche Sayda/ Diakon Gernegroß

Mo., 11.05. 19:30 Uhr: Geistliche Übungen
Pfarrhaus Cämmerswalde

Do., 14.05., Christi Himmelfahrt

10:00 Uhr: Himmelfahrtsgottesdienst im Steinbruch
mit Mitbringbuffet, bei Regenwetter in der Kirche
Nassau/ Supn. Anacker

Fr., 15.05. 14:00 Uhr: Christenlehre für die Klassen 1 bis 4.
Pfarrhaus Cämmerswalde/ GP Schenk

So., 17.05., Exaudi

10:00 Uhr: Familiengottesdienst
Kirche Dorfchemnitz/ GP Schlesier

Di., 19.05. 15:00 Uhr: Frauendienst, Pfarrhaus Sayda
19:00 Uhr: Flinker Faden, Pfarrhaus Voigtsdorf

Fr., 22.05., 14:00 Uhr: Christenlehre für die Klassen 1 bis 4.
Pfarrhaus Cämmerswalde/ GP Schenk

So., 24.05., Pfingstsonntag

08:30 Uhr: Predigtgottesdienst am Pfingstsonntag
Kirche Clausnitz/ Präd. Wehner
10:00 Uhr: Predigtgottesdienst am Pfingstsonntag
Kirche Sayda/ Präd. Wehner

Mo., 25.05., Pfingstmontag

10:30 Uhr: Pfingstgottesdienst an der Kreuztanne
und Kindergottesdienst, Kreuztanne/ Pf. Harzer
19:30 Uhr: Bibelstunde, Pfarrhaus Cämmerswalde

Do., 28.05. 10:00 Uhr: Predigtgottesdienst
Pflegeheim Rauschenbach/ Präd. Wehner
14:15 Uhr: Seniorenkreis, Pfarrhaus Rechenberg

Fr., 29.05. 14:00 Uhr: Christenlehre für die Klassen 1 bis 4.
Pfarrhaus Cämmerswalde/ GP Schenk

So., 31.05., Trinitatis

10:00 Uhr: Familienkirche, Pfarrhaus Rechenberg
10:00 Uhr: Jubelkonfirmation und Kindergottes-
dienst, Kirche Voigtsdorf/ Pf. Hecker

Ev.- luth. Kirchgemeinde Kreuztanne bei Sayda,
www.kirchregion-kreuztanne.de
Pfarramt Clausnitz- Cämmerswalde- Rechenberg
Dorfstr. 56, 09623 Clausnitz, Tel.: 037327-7210, Fax: 833203
e- mail: kg.clausnitz@evlks.de, Martina.Breitkopf@evlks.de
Öffnungszeiten unserer Kanzlei:
Mo. 16:00 Uhr – 18.00 Uhr, Fr. 10:00 Uhr – 12:00 Uhr

Vereine geben bekannt

Seniorengruppe Cämmerswalde

Hallo liebe Senioren,

Im Monat Mai 2026 treffen wir uns im HdG Cämmerswalde.

Termin: 19.05.2026

Beginn: 14.00 Uhr

Unterhalten wird uns Frau Angela Reichelt aus Seiffen.
Sie lädt uns zu einer Lesung,
genannt „Kräutermärchen
für Erwachsene“ herzlich ein.



Die Geschichten, bzw. Märchen, sind gewürzt mit lustigen
Einlagen und passenden Requisiten.

Freuen wir uns schon im Voraus darauf.

Nun die Restinformationen für unsere Busfahrt
zum Kloster Osek und ins Böhmisches Becken.
Näheres über diese Fahrt ist nachzulesen
im Amtsblatt April 2026.

Termin: 05. Juni 2026

Abfahrt: 9.15 Uhr ab Clausnitz Forstschmiede dorfaufwärts,
danach ab Dornick, Helga dorfabwärts in Cämmerswalde
an den ortsüblichen Bushaltestellen.

Rückankunft: ca. 17.30 Uhr
Preis 75 bis 80 Euro.

**Bezahlung bitte bis
zum 30. Mai 2026
bei Anneli Erler
(Tel. 037327 9756)**



**Spruch
des
Monats**

**Kein Kuchen
ist auch
keine Lösung!**



GEMEINSAM FÜR
NEUHAUSEN



**Gemeinsam für
Neuhausen
Band 1: Zukunft entsteht
dort, wo WIR gemeinsam
anpacken!**

Kapitel 3 – Die heiße Phase

Im April hat unser Projekt wichtige Fortschritte gemacht.

Die Planung steht

Die alten Toiletten, die Herrenumkleide und die Duschen werden umgebaut. Zusätzlich entsteht ein barrierefreier Eingang.

Was bisher geschafft wurde

- Strom und Wasser wurden abgeschaltet, alte Sanitäreinrichtungen entfernt.
- Die Baustromversorgung ist eingerichtet.
- Am 25. April haben viele Freiwillige beim Abriss kräftig mit angepackt, die nötige Baufreiheit geschaffen und alles für den Wiederaufbau vorbereitet.

Danke für euer Verständnis

Alle Nutzer und Vereine wurden informiert und aktiv eingebunden – die positive Resonanz zeigt, wie sehr Neuhausen zusammensteht.

Gemeinsam anpacken

Mehr als 40 Menschen engagieren sich bereits in der *WhatsApp-Gruppe* „Gemeinsam für Neuhausen“, in der Einsätze und Unterstützung koordiniert werden.

Derzeit suchen wir

- Handwerker für Bodenaufbau/Estrichbauer
- Maurer, Putzer, Trockenbauer

An Material benötigen wir

- Ziegel, Mörtel, Trockenbaumaterial, Betonpflaster, ...
- Wandfliesen (47 m²) und Bodenfliesen
- Sanitärarmaturen und Sanitärporzellan

Wer hat Möglichkeiten, diese Materialien günstig zu beschaffen oder Kontakte, die uns unterstützen können?

Ein starkes Zeichen

Die Schrottsammelaktion war ein großer Erfolg: Der erste Container war bereits nach einem Tag übervoll. Anfang April konnten wir bereits den 5. Container zur Befüllung aufstellen.

*Ein beeindruckender Beweis, welche Berge wir
gemeinsam bewegen können!*

Eure Neuhausener Dorfgemeinschaft: Antje Gläser (0172/9101058), Lisa Gehmlich, Tina Hennersdorf, Marcus Jehmlich, Mario Schmieder und Bürgermeister Andreas Drescher

dorfgemeinschaft-neuhausen@freenet.de

Wenn der Frühling Einzug hält

und das schöne Wetter für gute Laune sorgt, dann heißt es wieder: Bühne frei für das Frühjahrskonzert des Musikkorps der Stadt Olbernhau! Am **10. Mai, April um 15:00 Uhr** verwandelt sich das **Haus des Gastes in Cämmerswalde** in einen klingenden Treffpunkt für alle Freunde mitreißender Blasmusik. Die Gäste erwartet ein Konzert, das Tradition, Moderne und große Emotionen schwungvoll vereint. Natürlich dürfen echte Klassiker nicht fehlen: Mit dem „Olympiade-Marsch“ bringt das Orchester Glanz und besten Bläserklang in den Saal. Die „Archivisten-Polka“ sorgt mit Charme, Tempo und einer Prise Augenzwinkern für beschwingte Stimmung. Hier zeigt sich, wie jung traditionelle Blasmusik sein kann. Moderne Titel wie „Nessaja“ entfalten im Blasorchester-Sound eine ganz besondere Magie und haben echtes Ohrwurm-Potenzial. Mit „La Passione del Gelato“ wird es temperamentvoll und italienisch-leicht. Rhythmus, Esprit und klangliche Farbenfreude lassen sofort Urlaubsstimmung aufkommen. Ein besonderer Höhepunkt erwartet die Zuhörer mit der spanischen Ouvertüre „Alcazar“. Dieses konzertante Werk zeigt die ganze Bandbreite des Orchesters: markante Rhythmen, leidenschaftliche Melodien und eindrucksvolle Dynamik verschmelzen zu einem musikalischen Feuerwerk. Zudem widmen sich die Musikanten in diesem Jahr dem 125. Todestag eines großen Opernkomponisten. Mit dem Medley „Verdi“ bringen sie die Dramatik, Eleganz und Wucht seiner berühmten Opernmelodien in die Klangwelt eines modernen Blasorchesters - Gänsehaut-Momente und große Gefühle! Von traditionell bis modern, von schwungvoll bis feierlich – alles mit Herzblut musiziert. Das Publikum wird für zwei Stunden aus dem Alltag entführt. Merken Sie sich den Termin vor, bringen Sie Familie und Freunde mit und genießen Sie einen unterhaltsamen Konzernachmittag voller Energie, Leidenschaft und bester Blasmusik.

Wir freuen uns auf Sie!

**MUSIKKORPS der Stadt
OLBERNHAU**

**KONZERT
HdG Cämmerswalde**

So, 10.05.

15:00 Uhr

**Kartenvorverkauf: Tourist-Info Neuhausen
Tourist-Info Olbernhau**

gastronomische Betreuung
www.musikkorps-olbernhau.de

Das Osterbasteln in der Bibliothek...

...am 24. März 2026 wurde wieder gut besucht von vielen kleinen und großen Bastelfans.

An insgesamt drei Stationen konnten Eier mit Abziehbildern beklebt, Holzplatten mit verschiedenen Oster- Dekoelementen gestaltet oder Fensterbilder dekoriert werden.

Da war für jeden was dabei und die Bastler wanderten von Station zu Station.

Dabei entstanden wunderbar kreative Dekoartikel zum Behalten oder Verschenken.

Auf den nächsten Bastelnachmittag freut sich das Team der Bibliothek Neuhausen!



Text und Foto: Jana Neuber

Gemixt, nicht nur geschüttelt!!!

Über ein vorzeitiges Geschenk zum 25-jährigem Jubiläum durften sich die Kinder des Evangelischen Kinderhaus 4 Jahreszeiten jetzt schon freuen. Pünktlich zum Frühlingsanfang übergaben Werner Fröse und Undine Weise ein selbstgebautes Smoothie-Bike an die Kinder und Erzieherinnen. Nur Kita-Leiterin Gitta Barthel war eingeweiht und entsprechend groß war die Überraschung. Ein Smoothiebike ist ein Fahrrad, an dem ein Mixer befestigt ist. Durch das Treten der Pedale wird der Mixer angetrieben, sodass man sich seinen Smoothie selbst „er-radeln“ kann. Die Idee dafür kam Gitta Barthel während einer Weiterbildung: „So ein Smoothie-Bike“ wäre genau das Richtige für unser Nussknackerfest und unsere Veranstaltungen in den Kitas.“ Eine Neuanschaffung wäre zu teuer gewesen, deshalb wurde nach einer Alternative gesucht und Werner Fröse kam ins Spiel. Werner war langjähriger Hauptverantwortlicher fürs Seifenkistenrennen zum Nussknackerfest. Er hat jahrzehntelang selbst Seifenkisten gebaut und weiß für fast jedes technische Problem eine Lösung. Werner Fröse ließ sich nicht lange bitten und tüftelte schnell an der Konstruktion. Aus einem alten Fahrrad und einem Mixer entwickelte er ein funktionstüchtiges Bike, das künftig für leckere und gesunde Abwechslung bei den Kinderfesten sorgen wird. Dabei war die Aufgabe wirklich nicht einfach. Mehr als 30 Stunden hat er daran geschweißt und geschraubt und stellte fest, dass es deutlich aufwendiger war, als gedacht. „Wenn ich gewusst hätte, was da auf mich zukommt,

hätte ich mich wahrscheinlich nicht überreden lassen“, sagte er schmunzelnd. Glücklicherweise konnte er die Werkstatt und die Technik seines Sohnes nutzen. Tilo Fröse, der die Firma Fahrradwerktechnik Fröse betreibt, spendierte auch das komplette Material für den Fahrradumbau.

Getestet und für super befunden wurde das Bike bei der Übergabe von Gitta Barthel und Dagmar Schuster. Der erste selbstgemachte Smoothie hat auch den Kindern gut geschmeckt. Für Werner Fröse waren das Schönste an diesem Tag die vielen leuchtenden Augen und die Begeisterung der Kinder. Den ersten offiziellen Einsatz soll das Smoothiebike zum Kinderfest am Nussknackerfestsonntag, dem 31. Mai, haben.



Text und Foto: Undine Weise

Rückblick Flohmarkt Kunterbunt

Wir blicken zurück auf unseren wiederholt erfolgreichen Frühjahrs- Flohmarkt am 21. März 2026.

Über 23 Verkaufsstände mit vielen verschiedenen Angeboten von Kinderbekleidung bis Antik und Trödel füllten die Neuhauser Turnhalle. Es musste auch kein Besucher hungrig oder durstig bleiben, dafür haben wir als Flohmarktteam wieder gut vorbereitet und für die Verpflegung gesorgt.

Im Anschluss haben wir die Standgebühren der Verkäufer an Lisa Gehmlich für das Projekt „Sanierung der Turnhalle/ der Sanitären Anlagen“ übergeben.

Wir als Flohmarktteam haben noch etwas Geld für den guten Zweck draufgelegt.

Danke und bis zum Herbst- Flohmarkt am 19. September 2026 sagen Kristin Dietel und das gesamte Flohmarkt Kunterbunt- Team.



Text: Kristin Dietel, Foto: Undine Weise

Landtagspräsident zu Besuch in Neuhausen

Am 30. März besuchte der sächsische Landtagspräsident der CDU Herr Alexander Dierks Neuhausen und Cämmerswalde.

Bürgermeister Andreas Drescher hatte es nach mehrmaligen Telefonaten geschafft, dass dieser Termin endlich zustande kam.

Beabsichtigt war, einmal unseren schönen Ort mit vielen tollen Einrichtungen, wie z.B. das Nussknackermuseum, die Firma Winterling oder den Schwartenberg zu zeigen.

Jedoch auch aktuelle Baustellen in der Gemeinde, wie marode Strassen, oder der Zustand unserer Turnhalle wurden dem Politiker nicht vorenthalten und direkt vor Augen geführt.

Auch ein Besuch in der Grundschule Cämmerswalde stand auf dem Vormittagsprogramm. Herr Dierks wurde über die aktuellen Schülerzahlen sowie den demografischen Wandel und die daraus resultierenden Probleme informiert.

Das Ziel dieses Besuches war, unsere Gemeinde wieder etwas in den Fokus der Landespolitik zu stellen und auf die Probleme unserer Grenzregion direkt aufmerksam zu machen. Dieses stellte der Bürgermeister im intensiven Gespräch dar. Der Landtagspräsident sprach von Verständnis und stellte weitere Besuche mit den jeweiligen Verantwortlichen der Landesregierung in Aussicht.



Foto: Kristin Dietel



1. MAI 2026 IN NEUHAUSEN/ERZGEB.

Anwandern am Kammweg

- 8:30 Uhr - 22 km** **Start:** Bahnhof Olbernhau/Grünthal **Ziel:** Bahnhofsvorplatz Neuhausen
Grünthal - Hüttengrund - Rehlök - Maschine - Sayda - Kreuztanne - Talsperre Rauschenbach
Kneippbecken - Goldhübel - Neuhausen
Rückfahrt mit ÖPNV
- 9:30 Uhr - 13 km** **Start/Ziel:** Bahnhofsvorplatz Neuhausen
Rundwanderung Richtung Heidersdorf/Seiffen über Dittersbach - Lässigherd - Wettinhöhe - Steinhübel
Kammweg - Neuhausen
- 10:00 Uhr - 8 km** Rundwanderung Richtung Steinhübel über Dittersbach - Salzweg - Seiff. Rundweg - AlpakaFarm Hetze
Kammweg - Neuhausen (bei großer Teilnehmerzahl geht ein Teil der Gruppe die Tour entgegengesetzt)

Bei den zwei kürzeren Strecken Rast mit Imbiss bei den Alpakas der Familie Hetze in Seiffen.



Maibaumsetzen mit der FFW Neuhausen

ab ca 14.00 Uhr am

Affalterbacher Platz Neuhausen

Live-Musik mit

"Terrassengeklimper"

Imbiss und Getränkeangebot

Sportverein Pulsschlag



Neuhausener FEST

Nussknacker

29. - 31. Mai 2026

Freitag, 29. Mai

19.00 Uhr Unternehmerstammtisch (Gäste herzlich willkommen)

21.00 Uhr *"Herzbeben" trifft "Wahnsinn"*

Die große Schlager - Party für Jung und Alt mit



Samstag, 30. Mai

13.00 Uhr große Fahrzeug - und Technikschau

Alte Schätze, neue Flitzer, moderne Technik - rund ums Festzelt.

20.00 Uhr *"Rock, Pop, Party pur"*



*Special:
Devil Dancer
feiern
10jähriges Jubiläum*

Sonntag, 31. Mai

10.00 Uhr Fröhschoppen mit dem
Musikzug der FFW Voigtsdorf

12.00 Uhr Start der Trainingsläufe Seifenkistenrennen

13.00 Uhr Wertungsläufe Seifenkistenrennen

15.00 Uhr Kinderfest mit dem ev. Kinderhaus „Vier Jahreszeiten“,
und den NCV - Minis

Festzeltbetrieb durch „Pulsschlag“ Neuhausen e.V.
Am Samstag und Sonntag: Garteneisenbahn des Modellbahnclubs
Am Sonntag Reiten und Hüpfburg

FRÜHJAHR-S-WANDERWOCHE

01. - 10. MAI 2026

Neuhausen - Seiffen - Heidersdorf
Sayda - Deutschneudorf
Rechenberg-Bienenmühle

UNSERE GEFÜHRTEN WANDERUNGEN IM FRÜHJAHR:

01. Mai	Anwandern am Kammweg	Neuhausen	(8, 14, 22 km)
02. Mai	Naturlehrpfad und Rehlök	Heidersdorf	(10 km)
03. Mai	Purschenstein-Taufstein-Tour	Seiffen/Neuhausen	(15 km)
04. Mai	Seiffener Montagswanderung	Seiffen	(2,5 km)
05. Mai	Saydaer Malerweg	Sayda	(8 km)
06. Mai	A.d.Spuren der Glasmacher	Seiffen/Neuhausen	(8 km)
07. Mai	Heidelbacher Geschichten	Seiffen	(10 km)
08. Mai	Talsperre Rauschenbach	Neuhausen	(13 km)
09. Mai	Neu! Mezebori (CZ) - Sayda	Sayda	(22 km)
10. Mai	Weg der Tiere	Holzchau	(8 km)

Der EZV Sayda informiert zur Wanderung am 9. Mai - Mezebori - Sayda

Bus ab Begeg.stätte Sayda 7:30 Uhr / ab Bahnhof Neuhausen 7:40 Uhr
Start Wanderung: 8:30 Uhr ab Lifthaus Mezebori
Verpflegung Strecke: Göhrener Tor
Einstieg Bad Einsiedel nach Sayda: ab 11:00 Uhr
Mittagessen im Zielbereich ab 11:30 Uhr / Rückfahrt: ab 14:30 Uhr
Infos/ Anmeldung Touristinformation Sayda 037365-97222

Weitere Informationen erhalten Sie hier:

Touristinformation Neuhausen
Bahnhofstr. 12
09544 Neuhausen/Erzgeb.
037361-159777

Touristinformation Seiffen
Hauptstr. 73
09548 Kurort Seiffen
037362-8438



HERBST - WANDERWOCHE 01. - 11. OKTOBER 2026

Aus unserer Ortschronik vom ehem. Ortschronist Leopold Hoppe

Fortsetzung aus AB April 2026

Hochwasser im Tal der Flöha

Schäden werden sichtbar – Aufräumarbeiten beginnen

Inzwischen war von der Gemeindeverwaltung weitere örtliche Hilfe organisiert worden, die bis in die Mittagsstunden dauerte.

Fahr- und Räumtechnik war im Einsatz vom Bauhof, von dem Fuhrbetrieb Strauch, von der Fa. Bau- Müller und von der Agrargenossenschaft Neuhausen.

Um 7.30 Uhr fand eine Lagebesprechung beim Bürgermeister statt.

Es wurde festgelegt:

- Aufräumarbeiten an den betroffenen Straßen zügig fortsetzen,
= Geröll abfahren, Straßen reinigen
- FFW Einsatz bei Zuarbeiten zur Räumtechnik
- FFW Einsatz Keller auspumpen, Schlamm beseitigen



Beginn der Beräumung im Kreuzungsbereich



Räumungsarbeiten im Bereich Brüxer Straße



Heilkräuter von A-Z

Petersilie:



Die antioxidativen Eigenschaften der Petersilie unterstützen die Zellgesundheit und können die Auswirkungen von oxidativem Stress und Entzündungen reduzieren. Ihre harntreibenden Eigenschaften fördern die Nierenfunktion und helfen, Wasseransammlungen und Blaseninfektionen zu verhindern oder zu behandeln.

Pfefferminze:



Pfefferminze hilft bei Magen- Darmbeschwerden. Außerdem wirkt es appetitanregend und fördert die Magensaftsekretion. Menschen mit entzündeten Schleimhäuten, Gallen- und Leberschäden sollten auf Pfefferminzöl und -Tee aber besser verzichten. Pfefferminze erweitert die Blutgefäße und fördert so eine bessere Durchblutung. Dies kann helfen, den Blutdruck zu senken.

Quelle: www.heilkraeuterwelt.com, www.netdoctor.d



Die Geröllmassen waren bis in den vorderen Teil der Bahnhofstraße gespült worden.

Hier wurde zunächst eine Fahrbahn freigeschoben.



Fortsetzung folgt!

Der „Hengstberg“ in Cämmerswalde Woher kommt der Name?

Für uns beginnt der „Hengstberg“ am „Tränkbüschel“ und führt auf der Kreisstraße Nr. 7736 hoch zur „Kreuztanne“ in Richtung Sayda. In Sayda kennt den Namen Hengstberg aber niemand. Also hat er nur einen Bezug zu Cämmerswalde.

Am Tränkbüschel gab es früher, wie der Name sagt, eine Tränke für Mensch und Vieh. Einst befand sich dort auch ein Wasserteiler, wodurch die Bauern ihre Felder und Wiesen bewässern konnten. Kunstdünger war rar und teuer.

Der Straßenverlauf war damals ein anderer. Vom Tränkbüschel verläuft heute noch ein Feldweg geradeaus hoch zur Kreuztanne. Dieser Weg hat eine eigene Flurstücknummer, das sagt uns, dass er einst öffentlich gewidmet war. Wegen des steilen Anstieges hat man den Straßenverlauf später wahrscheinlich so angelegt, wie wir ihn heute kennen. Wann das war, konnte ich nicht ermitteln.

Vielleicht ist es heute die am **besten ausgebaute Kreisstraße** im Landkreis Mittelsachsen.

Von je her war für die Cämmerswalder Bauern Sayda der Anlaufpunkt. Dort konnte alles gekauft werden, was der Bauer brauchte. Zudem gab es schon vor dem ersten Weltkrieg eine „Niederlage“ für Landwirtschaftliche Produkte. Der Begriff Niederlage ist schon etwas älter und bedeutet, dass dort Waren niedergelegt wurden, die für den Verkauf oder weiteren Transport bestimmt waren.

Neuhausen war zwar näher, aber als Gemeinde noch nicht so weit entwickelt.

Vor ca. 40 Jahren hat mir ein Bauer folgendes sinngemäß erzählt: Die Niederlage wurde einst von Emil Hengst betrieben. Wer also bei ihm einkaufen wollte, musste über den Hengstberg. Ob es wirklich so simpel war, lassen wir mal im Dunkeln. Unterlagen dazu habe ich nicht gefunden. Noch heute werden aber die Felder und Fluren als „auf dem Hengstberg“ benannt.

Die Niederdorfer Bauern mussten, wenn sie mit ihren Fuhrwerken nach Sayda wollten, bis hoch zum „Spritzenhaus“, was ein großer Umweg war. 1889 hat die Gemeinde mit dem Bauern Hermann May einen Deal gemacht. Die Gemeinde hat die Brücke über den Dorfbach als Zufahrt für seinen Hof massiv errichtet. Im Gegenzug hat Hermann May seinen Feldweg für die Öffentlichkeit frei gegeben. Das war für alle Niederdorfer ein großer Gewinn.

Noch heute ist dieser gepflegte Wanderweg öffentlich gewidmet, und wer ihn geht, sollte sich bei Helfried Schmieder bedanken.

Eine Niederlage gab es später auch in Cämmerswalde. Es war eine Zweigestelle der „Landwirtschaftsbank Neuhausen“ und ist nach dem ersten Weltkrieg entstanden. Das Angebot war aber begrenzt. Wer größere Einkäufe tätigen musste, brauchte nicht mehr nach Sayda, sondern man fuhr nach Neuhausen „auf die Bank“. In Betrieb war die Zweigestelle in Cämmerswalde bis ca.1960. Zuletzt als Filiale der BHG (Bäuerliche Handelsgenossenschaft). Danach wurde das Gebäude noch einige Jahre von der LPG Bergland genutzt. Auch jetzt steht es nicht leer. Günter Janzen hat dort seine Erntemaschinen abgestellt. Wer es nicht kennt, es ist an der Straße nach Neuwernsdorf das erste Gebäude links von Cämmerswalde Oberdorf ausgehend.

Für die Cämmerswalder Bauern war es aber nicht die Niederlage, sondern „de Niederloch“. Im Winter, wenn es etwas ruhiger zuging, oder an einen Regentag, traf man sich dort zum Reden oder Schimpfen auf die Obrigkeit. Reden macht durstig und so gab es auch etwas gegen den Durst.

Die Verwalter der Niederloch habe ich alle noch persönlich gekannt. Das waren Paul Eckert, Helmut Wolf, Paul Drechsel, Oswald Müller (Grimmerschneider), und Kurt Just.

Reinhold Hegewald

Die Wilhelm-Walther-Grundschule informiert:



09544 Neuhausen/Erzgeb., OT Cämmerswalde, Hauptstraße 67
Tel.: 037327/1473, Fax: 037327/18004,
Email: info@wilhelm-walther-gs.de

Anmeldung der Schulanfänger für das Schuljahr 2027/28

Sehr geehrte Eltern,
Kinder, die **bis zum 30. Juni 2027** das sechste Lebensjahr vollenden, sind durch die Eltern bei der Grundschule ihres Schulbezirkes anzumelden. Kinder, die das sechste Lebensjahr später vollenden, können angemeldet werden. Bitte beachten Sie die gesetzlich vorgeschriebene Anmeldepflicht! Der **Anmeldetermin** für die **Schulanfängerklasse 2027/28** der Wilhelm-Walther-Grundschule ist

**Montag, der 31. August 2026
von 15.00 bis 17.00 Uhr**

im Sekretariat der Wilhelm-Walther-Grundschule.

S. Borrmann
Schulleiterin

Für de Hobbyköch´....

Gnocchi mit grünem Spargel

Zutaten:

Für 4 Personen

- 500 g Gnocchi
- 500 g Spargel grün
- 200 g Cherrytomaten
- 0,5 Becher Schmelzkäse
- 0,5 Becher Schlagsahne
- 1 Bund Petersilie
- 2 EL Butter
- 0,5 TL Zucker



Zubereitung:

Den Spargel waschen, die Enden abschneiden und ggf. schälen. Die Stangen in 2 – 3 cm große Stücke schneiden. Zu einem Topf Salzwasser einen halben Teelöffel Zucker zugeben, zum Kochen bringen. Den Spargel 2 - 3 Minuten bissfest kochen und anschließend abschrecken und abtropfen lassen.

In der Zwischenzeit die Tomaten waschen und halbieren. Die Petersilie fein hacken.

Die 2 EL Butter in eine hohe Pfanne geben und schmelzen lassen. Die Gnocchi hinzugeben und nach Packungsanweisung, bzw. ca. 5 Minuten bei mittlerer Hitze braten, mehrmals wenden.

Den Spargel hinzugeben, ebenso die halbierten Tomaten und die Petersilie. Einen Esslöffel Schmelzkäse hinzugeben und mit den restlichen Zutaten in der Pfanne vorsichtig vermengen.

Wenn der Käse verteilt ist, einen weiteren Esslöffel hinzugeben. Diesen auch mit den Zutaten vermengen und mit einem halben Becher Sahne aufgießen. Dann noch mit Salz und Pfeffer nach Belieben abschmecken.



Quelle: www.chefkoch.de

Redaktionsschluss

für die Juni- Ausgabe 2026 ist

Freitag, der 15. Mai 2026

Für die Einhaltung dieses Termins zur Abgabe Ihrer Manuskripte und Inserate bedanken wir uns!

Erscheinungstermin ist

Freitag, der 29. Mai 2026

Die Redaktion

Inserate

Sparkasse Mittelsachsen eröffnet neue Filiale im Herzen von Neuhausen/ Erzgeb.

Neuhausen/Erzgeb., 31. März 2026

Eine neue Sparkassenfiliale öffnet in diesen Tagen ihre Türen in Neuhausen. Die Sparkasse Mittelsachsen zieht mit ihrer südlichsten Filiale in zentrumsnahe Räumlichkeiten mit großzügigen Parkmöglichkeiten.

- moderne Geschäftsräume, die einladend und barrierefrei gestaltet sind
- ansprechende und sympathische Einrichtung in warmen Farbtönen, die eine angenehme Atmosphäre schaffen
- leuchtende Fotomotive aus der Region Neuhausen, die das lokale Lebensgefühl widerspiegeln und die Verbundenheit zur Heimat betonen
- umfassende Beratung zu allen Fragen rund ums Geld- von Konten- und Kreditlösungen bis hin zu Vorsorge- und Anlagemöglichkeiten

Mit der Eröffnung dieser Filiale setzen wir ein klares Zeichen für die Nähe zu unseren Kunden in der Region. Wir möchten einen Ort des Vertrauens schaffen, an dem sich Menschen wohlfühlen und ihre finanziellen Ziele verwirklichen können.

Wir haben unseren neuen Standort bewusst mit umliegenden Einzelhandelsangeboten vernetzt, so dass Kundinnen und Kunden ihren Sparkassenbesuch bequem mit Einkäufen in benachbarten Geschäften verbinden können.

Die Sparkasse bietet an diesem Standort persönliche Beratung und individuellen Service. „Damit machen wir es unseren Kunden einfach, sich bei der Planung ihrer Finanzen zu orientieren“, so Filialeiterin Manuela Tischendorf. „Wir schaffen einerseits Lösungen, die Geldgeschäfte schneller und einfacher machen. Andererseits sind wir für Kunden da, die sich eine individuelle Beratung im direkten Gespräch in Neuhausen wünschen“, so Tischendorf.

„Wir haben deshalb Angebote für Kunden, die zum Beispiel eine Überweisung per Smartphone tätigen oder sich zum Online- Banking informieren wollen. Gleichzeitig sind wir persönlich für all diejenigen da, die sich eine Beratung zu einer weitreichenden finanziellen Entscheidung, wie dem geplanten Hausbau oder der Altersvorsorge, wünschen. Mit unseren Spezialberatern zu Versicherungen und Bausparen bieten wir zusätzlich ein umfassendes Portfolio an Finanzdienstleistungen.“

Service und Beratungszeiten

Die Filiale betreut über 2.000 Kunden. Sie ist an vier Tagen in der Woche geöffnet, **montags und freitags von 9:00-12:30 Uhr** sowie **dienstags und donnerstags zusätzlich nachmittags von 14:00-18:00 Uhr**. Die Selbstbedienungs- Technik ermöglicht Auszahlungen, bspw. kontaktlos mit dem Smartphone, ebenso den Ausdruck der klassischen Kontoauszüge.

Neues Kapitel in der langen Sparkassen- Tradition in Neuhausen

Seit dem Jahr 1884 ist die Sparkasse fest im Herzen des Ortes verwurzelt, im Laufe der Jahre als Zweigstelle der Sparkassen in Sayda, Marienberg und Freiberg. Als die kommunale Neugliederung 1997 die Sparkasse zur Kreissparkasse Freiberg hinzufügte, begann ein neues Kapitel. Der Umzug in die Bahnhofstraße im Jahr 2007 schenkte ihr nicht nur ein frisches Zuhause, sondern auch neue Möglichkeiten, nah bei den Menschen zu sein. Mit der heutigen Filiale am Schwartenbergweg 4 beginnt ein weiteres Kapitel in der reichen Tradition der Neuhausener Sparkasse. Hier begleiten wir unsere Kunden über Generationen hinweg. Wir hören zu, verstehen ihre Träume und stehen ihnen mit Rat und Tat zur Seite- damit ihre Pläne und Wünsche für die Zukunft Wirklichkeit werden können.



Clausnitzer Frühlingsmarkt



am 09. Mai 2026 von 10.00 bis 17.00 Uhr

PROGRAMM IN DER MARKTHALLE

10.30 - 12.30 Uhr Zauberclown Telli Morelli mit Luftballonkunst
Programm für Kinder und Familien

14.00 - 16.00 Uhr Musikalische Unterhaltung mit den
Weißeritztal-Musikanten

Ganztägig Kaffee und Kuchen

BERGLAND-MUSEUM

- Vorführung historische Wäschemangel
- Neue Ausstellungsstücke

MARKTGESCHEHEN

HOFLADEN

BUS- RUNDFAHRT

10.30 Uhr
11.15 Uhr
12.00 Uhr
12.45 Uhr
13.30 Uhr

Für das leibliche Wohl ist gesorgt!

Für Kinder: Ponyreiten, Hüpfburg, Basteln und Traktorrundfahrten!

Unsere treue Kuh dreht auf mit Hörner, Lasso und wilden Würten geht es rund! Ein Riesenspaß!



Agrargenossenschaft „BERGLAND“ Clausnitz e.G.,
Hofladen an der B 171 in OT Clausnitz

Hauptstr. 13, 09623 Rechenberg-Bienenmühle

Tel. 037327-83930 www.agrar-bergland-clausnitz.de



Informationsveranstaltung:

„Zuhause alt werden – aber sicher!“

Am 12. Mai 2026 findet von 14:00 bis 15:00 Uhr im Haus des Gastes in Cämmerswalde eine Informationsveranstaltung zum Thema „Zuhause alt werden – aber sicher!“ statt. Referent ist Manfred Jäger, Geschäftsführer der SND Sicherheitsnotruf Deutschland GmbH.

Viele Menschen möchten auch im Alter möglichst lange selbstständig in den eigenen vier Wänden leben. Doch was passiert in einer Notsituation?

Haben Sie sich schon einmal gefragt:

- Was tue ich, wenn ich stürze und nicht mehr allein aufstehen kann?
- Wer hilft mir im Notfall – auch nachts oder am Wochenende?
- Fühle ich mich wirklich sicher, wenn ich allein zu Hause bin?

Im Mittelpunkt der Veranstaltung stehen moderne Hausnotrufsysteme und Möglichkeiten, die Sicherheit im eigenen Zuhause zu erhöhen – rund um die Uhr und ohne Verlust von Selbstständigkeit. Ergänzend werden praktische Lösungen wie Rauchmelder, Schlüsselhinterlegung oder schnelle Hilfe im Ernstfall vorgestellt.

Die Veranstaltung wird vom Pflgenetz Mittelsachsen organisiert. Interessierte sind herzlich eingeladen, sich zu informieren und Fragen zu stellen. Die Teilnahme ist kostenfrei. Um Anmeldungen wird gebeten.

Kontakt: pflgenetz@landkreis-mittelsachsen.de,
03731-7996648



Sozialbetriebe Mittleres Erzgebirge gGmbH

TAGESPFLEGE „LUTHERHAUS“

Wir bieten Ihnen:

- Gemeinschaft u. Gesundheitsförderung
- professionelle Pflege und liebevolle Betreuung
- einen hauseigenen Fahrdienst
- Mahlzeiten aus eigener Küche

Entlastung der pflegenden Angehörigen
Montag-Freitag: 8-16 Uhr

Nutzen Sie auch unseren kostenlosen Schnuppertag!

Ihr Wohlbefinden ist unsere Herzenssache!



Tel: 037360 698022

Tagespflege „Lutherhaus“ • Blumenauer Straße 1A • 09526 Olbernhau
E-Mail: tp.lutherhaus@sb-mek.de • www.sozialbetriebe-erz.de

Česko- německá pout 30.05.
Dt.-tsch. Pilgerweg 2026 10.00 Uhr

Téma: Církev – co to vlastně je?

Thema: „Kirche - was soll das überhaupt sein?“



Start:

Hora Sv. Kateřiny před
kostelem
Böhmisches Katharinaberg vor
der Kirche
circa 15 km pěšky / circa 15
km Fußweg

Kontakt:

Pfr. Marian Šusták, Most
farmost@gmail.com
Mobil: 00420 736716354
Pfr. Wolfram Rohloff, Zöblitz,
Wolfram.rohloff@evlks.de
Mobil: 0049 173 322 1649

Impressum

Herausgeber:

Gemeindeverwaltung Neuhausen,
Bahnhofstraße 12, 09544 Neuhausen

Redaktionelle Zusammenstellung:

Touristinformation Neuhausen,
Bahnhofstraße 12, 09544 Neuhausen,
Tel. 037361 1597-77, Fax 037361 1597-50

Gesamtherstellung:

Erzdruck GmbH Vielfalt in Medien,
Reitzenhainer Straße 17, 09496 Marienberg,
Tel 03735 9164-0, Fax 03735 9164-50

Der Herausgeber ist verantwortlich für den Inhalt des amtlichen Teiles. Für den Inhalt der anderen Teile zeichnet der Verfasser selbst verantwortlich. Preis: 2,- Euro



Tipps & Infos Mai 2026 Neuhausen & Umgebung

Mo bis Fr 10-17 Uhr **Nußknackermuseum** – Technisches Museum und Motorradausstellung
Sa., So., Feiertag 10-16 Uhr Bahnhofstr. 20-24, 09544 Neuhausen ☎ [037361 4161](tel:0373614161)
 bei Vorzeigen der Gästekarte 1 € Ermäßigung auf den Eintritt

Mo + Di Ruhetag **Flugzeugmuseum und „Gaststätte Am Flugzeug“** ☎ [037327 7368](tel:0373277368)
Mi bis So ab 9 Uhr Hauptstr.104B, 09544 Cämmerswalde#

Mo bis So täglich **Offene Kirche der Ev.-Luth. Kirche Neuhausen**
April bis Oktober auf Anfrage Führungen möglich ☎ [037361 45249](tel:03736145249)

täglich 12 Uhr **Kirchenführung mit kleinem Orgelspiel** in der Bergkirche Seiffen
 (außer Sonntag, Feiertag und bei Veranstaltungen) ☎ [037362- 8385](tel:0373628385)
 Gern können Sie Führungen zu anderen Zeiten anmelden.

Ganzjährig **Kremserfahrten** ab Waldgasthof „Bad Einsiedel“
 Badstraße 1, Seiffen
 Anmeldung erforderlich unter: ☎ [037362-879712](tel:037362879712)

Mo-Mi, Fr 8-17 Uhr **Hofladen, Schauanlage Speiseölpresse** (bei Vorzeigen der Gästekarte
Do 8-18 Uhr kostenfreie Besichtigung, 5% Rabatt im Hofladen)
Sa 9-12 Uhr **& landwirtschaftliches Museum** (Vor Anmeldung erforderlich!)
 in der Agrargenossenschaft „Bergland“ Clausnitz eG, Hauptstr. 13
 bei Vorzeigen der Gästekarte kostenfreie Besichtigung
 sowie 5% Einkaufsrabatt im Hofladen ☎ [037327- 83930](tel:03732783930)

Jeden 10 Uhr **Große Führung durch die Saigerhütte Olbernhau**
1.Sonntag im Monat ab Kupferwarenlager
 Info und Anmeldung: ☎ [037360- 689866](tel:037360689866)



Foto: U. Weise

Veranstaltungen Mai 2026 Neuhausen & Umgebung

- | | | | |
|----------------|--|-------------------|---|
| 01.-
10.05. | Treff täglich 10 Uhr
Frühjahrswanderwoche
„Rund um den Schwartenberg“
Alle Informationen im Heft und unter:
☎ 037361 159777 | 11./12.
13.05. | Montag bis Mittwoch, 12 Uhr
Zum Muttertag – Showprogramm mit Jo und Josephine
im Gasthof Dittmannsdorf, Mittagessen und Kaffeegedeck, 35 €/P.
Vorreservierung unter: ☎ 037360 6349 |
| 01.05. | Mittwoch
Maiwanderung – Anwandern am Kammweg
10 Uhr– 8 km Länge, 9:30 Uhr- 15 km Länge, 8:30 Uhr- 25 km Länge, Start und Ziel: Bahnhofsvorplatz Neuhausen anschließend ab ca. 14:30 Uhr
Maibaumsetzen in Neuhausen
und musikalischer Ausklang mit „Terrassengeklimper“ auf dem Bahnhofsvorplatz
☎ 037361 159777 | 12.05. | Dienstag, 14-15 Uhr
Informationsveranstaltung: „Zuhause alt werden, aber sicher!“ im Haus des Gastes Cämmerswalde
☎ 03731-7996648 |
| 03.05. | Sonntag, ab 10 Uhr Uhr
Trödelmarkt in Cämmerswalde
Hauptstr. 152, Wiese an der „Glöckner Villa“
Trödler bitte anmelden unter: ☎ 0162 9087536 | 14.05. | Donnerstag, ab 11 Uhr
Männertag auf Schloss und Landhaus Purschenstein und Neueröffnung Landhaus Purschenstein , Musik, Speisen und Getränke, Ponyreiten, Unterhaltung ☎ 037361 14080 |
| 08.05. | Freitag, 19:30 Uhr
„Believe“ – der andere Gottesdienst
in der Ev.-Luth. Kirche Neuhausen,
Thema: „Tante Bertas Jammer- Blues!“
☎ 037361 45249 | 14.05. | Donnerstag, ab 10 Uhr
Himmelfahrt am Waldgasthof Bad Einsiedel
„Seiffener Pferdeäppel- Lotto“, Speis und Trank
☎ 037362 879712 |
| 09.05. | Samstag, 7:30 Uhr
23. Geführte grenzüberschreitende Wanderung „Mezibori- Sayda“ , mit dem Bus ab Sayda Sport- und Begegnungsstätte, 7:40 Uhr hält der Bus am Busbahnhof Neuhausen für den Zustieg, danach Rückwanderung nach Sayda ☎ 037365 97222 | 20.05. | Mittwoch, 14 Uhr
Seniorentanz im Jugend- und Kulturzentrum „Theater Variabel“ Olbernhau ☎ 037360 75797 |
| 09.05. | Samstag, 10-17 Uhr
Clausnitzer Frühlingsmarkt
am Hofladen Clausnitz, Hauptstr.13
www.agrar-bergland-clausnitz.de
☎ 037327 83930 | 25.05. | Pfingstmontag
Deutscher Mühltage:
Ölmühle Dörnthal ☎ 037360 6192
Mittelmühle Sayda/ Friedebach ☎ 037365 97222
Eisenhammer Dorfchemnitz ☎ 037320 1237 |
| 10.05. | Sonntag, 15 Uhr
Konzert des Musikkorps der Stadt Olbernhau
im HdG in Cämmerswalde
Kartenvorverkauf in den Touristinfos
Neuhausen: ☎ 037361 159777
Olbernhau: ☎ 037360 689866 | 29.-
31.05. | Freitag bis Sonntag
Nußknackerfest Neuhausen (Näheres s. Aushänge) im Festzelt am Affalterbacher Platz
☎ 037361 159777 |
| | | 30.05. | Samstag, 14 Uhr
Fliegerstammtisch – der FSV Schwartenberg e. V. lädt ein in die „Gaststätte am Flugzeug“ Cämmerswalde, Vortrag R. Sperling: „Hubschrauber in der DDR und im Luftraum der DDR - Zivilhubschrauber“ ☎ 037327 7386 |

Der Veranstaltungsplan ist ein Auszug der Angebote und garantiert keine Vollständigkeit. - Änderungen vorbehalten.